朝鮮日報
朝刊
本紙朝夕刊十頁
發行所 株式會社朝鮮日報社

社說 滿洲國石油統制問題

一

夕刊所報에依하면, 昨冬안經定하여온 滿洲國石油統制問題가 十四日駐日크라이브英國大使及 페부스트和蘭公使의 再抗議提出로 다시 問題가擴大되려한다.

滿洲國 石油統制問題라함은 지난 三月에創立된 滿洲石油會社의 出現을契機로 發端한問題로서 滿洲國政府는 特殊法人組織으로된 本會社를通하야 石油販賣를 政府에서 獨占하고製造、輸入等은 一定한制限條件下에 民間에도容許하려는 專賣制度이다。滿洲石油會社는 資本金五百萬圓株式會社로서其中 百萬圓은 滿洲國政府에서擔當하고 二百萬圓은滿鐵會社가 남어지 二百萬圓은 日本石油、三井、三菱、小倉의 四大日本民間會社에서 擔當하게되엿스며 同會社社長에는 橋本圭三郞氏가 就任하게되엿스니 이것을 다시要約하야 말하면滿洲石油會社는 資本金의 四分之三과 經營權全部를 日本人이 掌握하고잇는現狀이다。

二

滿洲石油統制問題에 對하야英、米、蘭諸國에서 日本政府에抗議를提出하게되는 理由는勿論 政治的델리케이트한 關係에도 依하지마는 上述한바와가티 特殊的法人組織인 滿洲石油會社가 日本資本에 依하고、日本人에依하야 運轉되는點에도 基因할것이다 本問題가 國際問題로 表面化하게된것은 去十月二十五日、米國政府에서 抗議內容을 公表한데 基因하거니와 英米兩國政府가 抗議를 提出하기는 去七月二日及 七日에 遡及하게된다。抗議의內容은 門戶開放主義에反한 旣得權侵略을 理由로 하엿는대 此抗議에對하야八月三日 日本政府는 滿洲國石油問題는 獨立國滿洲國과直接談判할것이오、日本에서 干與할바가안이라는 理由로 一蹴하엿다。以上 日本政府의回答에 不服하고 十月二十五日에 이르러 英米蘭三國은 一齊히 日滿兩國에 抗議를提出하얏스나 此에對한 回示가업섯슴으로 이番에 다시 前回와가튼 理由로 再覆抗議하야回示를 督促하게된것이다。

三

英米蘭諸國의 抗議理由가中國의 門戶開放原則違反에 잇다함은 이미 指摘한바이어니와 中國의 門戶開放原則은一八九九年 米國國務卿 존‧헤이氏가 英獨露佛諸國에 發送한 書翰에 始初하야 그後一九二二年의 九個國條約에依하야 確保된것인데 그 主旨는(一) 中國의 領土的及政治的保全을 維持하고(二)條約及國際法에 依하야 保障된 各國의 權益을 保護하고 (三)中國 全土에 亘한 各國의均等及 公平한 通商主義를 確保하려는데잇다。그리고 以上抗議諸國은 아즉 滿洲國을承認지안흔 나라임으로 滿洲國을中國의 一地方으로 看做한抗議라하야 日滿兩國에서 此를 絕對히拒絕하기 어려운것은 一國으로부터 分離獨立한新國家가 母體國家의 義務를繼承하느냐 안느냐하는 國際法上問題가 잇슬뿐안이라 滿洲國은 建國當初에 門戶開放을 中外에 宣言한事實에因하야 昨今 石油統制問題를 圍繞코여러가지 議論이 紛紛하게되엿다。

四

그러면 現在 滿洲國石油市場은 어떠한現狀에잇스며 抗議諸國의 輸出關係는 어떠한程度에잇는가?

元來滿洲國에서는 아즉 石油脈이 發見되지못하엿고 石炭乾溜에서도 石油가 난다고는 無煙炭抗에서 僅少한頁油가 날뿐이다 딸아서 石油統制는結局 精製油를輸入하야此를 그대로販賣하거나 原油를輸入하야 此를精製販賣할것뿐이다。그런데 一九三一年中滿洲國의 油類輸入額은 燈油도서 米國에서 二百五十八萬五千兩(海關兩)蘭印에서 百二十八萬兩、蘭印에서 八十一萬三千兩의 値를 輸入하엿고 英國으로부터는 까솔린一千兩의 値를輸入하엿슬뿐이오 그外에는아모것도업다。그리고 까솔린、輕油에잇서서도 米蘭兩國이斷然優勢이며 英、蘭은 足히勢力을말할배가못된다 딸아서 米國을除한外의 英、蘭兩國政府의 抗議는 經濟的損害라는 것보다도 門戶開放을 過度한것으로看做한政治的意味가 濃厚한것으로 볼수잇다。

一九二二年 南米우루과이國에서 生命保險事業의獨占的國營法을公布하엿다가 英米兩國의抗議로 撤回한例가잇스나 伊太利에서는反對로 가른때에 列國의 猛烈한抗議가 잇섯슴에 不拘하고 同一法令을公布하야 그대로 施行한 實例가 잇다。要는 當該關係國의實力如何에 잇는 것이어니와今回의 石油統制問題는 아즉抗議諸國에 依하야 承認되지안흔 滿洲國問題이니만치 그歸趨는 자못注目된다。

日本代表部가 均等要求放棄함이 會談繼續의要件
米代表一方的宣言案에도不同意
米國側態度依然頑强

【倫敦十五日發聯合】海軍豫備會談은 日本政府의 回訓如何로 一方的宣言案을 基礎로進展이 期待되여잇는데 米國代表部의態度는 어데까지强硬하야 現在狀態로는右宣言案에 對하여도갑작이同意를表明하게 되여잇지못하다 데비스代表와如한이는

一、日本政府가 華府條約을廢棄하는同時로豫備會談은一旦中止할것이다

一、日本政府가將來協議에對하야保障을與치안는限會談再開의日字은決定할餘地가업다

一、協議關滿케하려면日本代表部가 均等要求를 放棄하는것이先決要件이다

라고말하고잇는模樣인데 日米兩代表間에도 和協達成의可望이엇고 山本代表는十四日正午지나 크라잇리스호텔에 스탄들레提督을訪問하고 懇談을試하엿스나 僅四十五分에 技術的細目討議가成立될理가업고 右會談의決裂의責任을 日本代表에轉嫁식히려는 米國代表部의態度를指摘하야 다음의諸點을力說한것이라고推測된다

一、日本政府는 日英米三國相互滿足한 新協定締成을 衷心으로 希望하는바로 全然他意가업다

一、華府條約廢棄는條約에明記된單純한手續에不過하다

一、單純히條約廢棄의事實만을 붓들어會議中止의 責任을日本에轉嫁식히려는것은 公正을欠하고또現段階에잇서 會談을中止하는것은 함부로國際情勢를惡化식히는것이다

一、以上事實에 基하야米國代表部는 華府條約廢棄를會談中止의 口實로하지안코一九三五年에이르러 會談을繼開할日字를明確히定하는데同意하는것이至當하다

右山本代表의要望에對하야스탄들려提督은 어데까지 均等의態度를放棄치안코 日本國政府가華府條約을廢棄하며 그와同時에倫敦會談을撤回하기를 言明하고그리고 廢棄後日本政府가全然立場을 變하지안흐면和協案의審議를 行하게되지못할것이다 라고遞하엿다고 傳한다

英國勞働黨員의大示威

맥도날드一派의勞働階級的背反과微溫的社會政策에反對하고、勞働黨의正統的政綱을實現하기에汲汲하고잇는英國勞働黨은 란스베리、락스톤等首領의指導下에서 過般倫敦市會選擧에絕對多數를占領한餘勢로未期總選擧準備로 過般休戰紀念日에 大示威運動을擧行하얏다。寫眞은當日의光景

明春再開條件附로 會談休止를承認
海外兩省의意見一致

【電通東京電話】松平、山本兩代表의 請訓에對한日本政府의態度에關하야 海軍省吉田軍務局長及岡大佐는 十五日午前十時半外務省에 東鄕歐亞局長을訪問하고 海軍、外務兩當局의腹案을相互提示하고 重要協議를行하엿는데 倫敦豫備會談에對하여는어데까지 旣定方針인原則先議의 立場을堅持하야英米側에實質的대라티의 原則을承認케하기에努力하고크리스마스로因하야會談을一時休止하는데對하여는明年二三月頃再開하는것을 絕對條件으로承諾하기로 大體意見一致되엿다 唯平松、山本兩代表로부터 請訓하여온 日本의具體的試案을何等의 形式例하면 山本試案으로提示하고안하는 問題에對하여는 英國側은此를倫敦會談의進行에 重大關係를 갓게하려하고 日本國側이原則先議의旣定方針에서선以上 會談決裂을考慮가잇서 極히微妙한問題임으로 아직愼重考究를遂할必要가잇슴으로右外務、海軍兩當局의協議에잇서서는아직最後結論에 到達되지안흔模樣이다 그리고 日本兩代表에對한回訓은 十五日中에發送하기는 困難하지안흔모양이다

蒙古騎兵隊의 兵變別報

【電通東京電話】十三日午前十時錢家店與安南警備軍第六回第三連의 武裝蒙古兵八十名은突然兵變을 이르키여司令部를襲擊한後通遼方面으로 逃走하엿다 이急報에依하야 通遼駐屯軍〇〇名은 午後三時錢家店으로急行하엿스나 兵變兵은逃亡하는 途中錢家店居留民會長稻葉靜彦及 極東興業會社農場事務員田中某를 襲擊하야重傷을負케하고 小銃彈丸 馬糧을掠奪하여가지고通遼附近을通過하야濟南門農場日本人經營者二名을 殺傷하고逃走하엿는데其方向도不明이다 通遼、錢家店及兩地附近은 日本駐屯軍과其他로써 嚴重警戒中이다 兵變原因은 第三連野本隊長이日本憲兵隊의 取調를受하엿는데此를誤解하고 動搖된것인듯하다

一方的宣言案基礎로 日英間會談繼續?
會商運命日本側回訓에介在

【倫敦十四日發聯合】米代表部가끗까지 强硬態度를固執한結果海軍豫備會談의 前途는只今東京으로부터 回訓如何로左右되게되엿다 日本政府가和協試案에 同意하면會談은建艦計畫에關한一方的宣言案을英國主唱下에日英兩國代表間에서討議될것으로 觀測되며右一方的宣言內容에 關하야山本자로필드兩提督間에決定된바를列擧하면

一、宣言의內容은自主的으로하야何等國際的拘束을加치안할

一、各艦種別에關하야 將來의建艦計畫及代艦建造等의細目에亘하야 闡明함

一、右宣言에依하야 英米兩國海軍力은 一定最高限度를規定하는一方 日本海軍力의現勢에對한 年次的段階를明示함

一、期間은 五個年으로할

即자로필드提督이 米國代表와의間에 일직이 技術的會談을行하엿슬때 英政府가新協定에對하야提議할右五個年間의 建艦計畫의大要를明示하고 또日本政府의計畫에對하여도言及하엿는데 山本代表는 調合의範圍外라하야 言質을주지안코 實質的私的見解를述하엿슬뿐이엿다 그런데右宣言案에依하야 現實의日英米三國海軍力의差遠를 漸次調整할年次的段階를言明한다고하면 日本政府의 修正案要求가다만面目上뿐만아니라 事實上貫徹되는셈으로 日本政府에對하야相當히 有利한것으로보인다 米代表部는 豫備會談이 現在의情勢가래서는 建艦計畫宣言案을審議할意向은 全然업다고 어데까지 非和協的態度를表示하고잇스나 日本政府가華府條約을廢棄하야 比率主義가完全히除去되고 또日英兩國間에 一方的宣言案을基礎로交涉이進捗되면 어느때까지라도非和協的態度를取하야 孤立할수는업슬것이라 하야 結局에交涉에들어올것이라고보고잇다 比率主義를放棄하고 全然新基礎우에서서 交涉을進行하려면 本國政府와協議할必要가잇서 會談을繼續키로決定하더라도 米代表는一旦歸國하야 華盛頓政府當局과右宣言案에關하야 充分한協議를하여야만하고 또日本代表部도技術的討議에들어가려면 現在의陣容으로는 不足하야山本代表가一旦歸國하게될지도 알수업서 豫備會談은相當長期間即來年三、四月頃까지休會케될것으로期待된다 딸아東京으로부터의 回訓이否定的인境遇는會談을中止할수박게업고肯定的인境遇에도一旦休會케될터이다 但日本代表部에서는 米代表가建艦宣言案에 全然否定的態度를取할境遇에도 英政府와의間에 會談을 進行할方針이다

駐米蘇聯大使「토」氏 廣田外相과會見
日蘇間懸案意見交換

【電通東京電話】莫斯科로부터華盛頓으로 歸任하는途中十四日入東한 駐米蘇聯大使트로야놉스키氏는 十五日午前十一時外務省에 廣田外相을 訪問하고 인사를述한後 北鐵讓渡交涉의 側面的斡旋에對하야懇談을遂하고 더욱滿蘇國境의非武裝地帶設置 共同委員會新設等 重大問題에도 抵觸하야意見을 交換하엿다 그리고 同大使는 蘇聯의 對米舊債整理問題 軍縮問題는 他國內情勢等에關하야 情報를交換하고午後零時半會見을終了하고 繼續하야重光次官과會見하고 意見을交換한다음 一時지나辭去하엿다

伊國의侵略行爲 默過하기不能
駐伊에國公使의聲明

【羅馬十四日發聯合】羅馬駐劄에치오피아代理公使는 伊太利軍의 우알우알侵入事件에關聯하야十四日午後左와如히 言明하엿다

余는本國政府의 命令에依하야 十一日付로써今回의우알우알事件을 에치오피아伊太利兩國間에現存한 條約에基하야 仲裁에付할旨를伊太利政府에要請하엿다 그런데伊太利政府는 何等回答이업고 本國政府는 不得已聯盟理事會에提訴하게되엿는데 戰爭을避함에는 聯盟에 提訴하는以外에 다른方法이업다 에치오피아 政府는 勿論 戰爭을 希望하는것이 안이다 뭇솔리니首相도恒常平和를信條로한다는 旨를公言하고잇고에치오피아政府도 또한뭇솔리니首相이戰爭을 希望하고잇다고는 信치안코나伊太利軍의行動는 明白히侵略行爲이다 最近五、六年間에伊太利領쏘말리랜드로부터 伊太利人이 에치오피아領우알우알地方으로 移住하야定着하게된것은 事實이나其結果伊太利人이 領土權을享有할理由는업다 우알우알은依然에치오피아帝國의 領土이다 最近에이르러 伊太利政府는强力으로써 우알우알地方의 奪取를 企圖하고잇는것은歷然하다 四日에는 에치오피아軍護衛下에 伊太利에치오피아國境裁定委員이우알우알地方視察에 赴하자伊太利軍은飛行機戰車를 動員식혀猛襲을加하야 多數의死傷者를내엿다 에치오피아政府로서는此以上伊太利政府의 暴擧를默視할수업서 마침내今回聯盟에 提訴하게된것이다

에國의提訴內容 聯盟서發表

【쥬네브十五日發聯合】聯盟事務局은 十四日伊太利領사마리랜드와 에치오피아附近間의國境紛爭에關한 에치오피아外相헤루이氏의提訴內容을 發表하엿다 에치오피아外相은 右提訴에잇서 伊太利人의 侵略事實을指摘하야 다음과가치過하엿다

一、伊太利領 사마리랜드와의 國境에잇는 우알우알은에치오피아領土에 屬하고伊太利軍이軍用機野砲와 戰車로써 에치오피아軍을 攻擊한것은明確히侵略的 行爲이다

一、伊太利政府에 對하야紛爭의裁定을求하엿스나何等回答이업슴으로戰爭을回避하는見地에서玆에理事會에提訴하다

長岡氏政友會離脫

【東京電話聯合】初代關東局總長에就任하기로된 長岡隆一郞氏는 其官職의性質을考慮하고 發令同時에黨籍을離脫하기로되여 鈴木總裁와會見하고이러한意思를傳할터인데 長岡氏는 左와如히말하엿다

自己는 關東局總長의發令이잇스면 事務官임으로또 黨籍을離脫할터이다 此는其官職性質上그러케되는것이다 이點은鈴木總裁와 會見하고諒解를求하야 圓滿離黨할터이다

大藏省人事異動

【東京電話聯合】川越銀行局長이 今回對滿事務局次長으로榮轉케되엿슴으로 大藏省에서는此에伴한人事異動에 關하야高橋藏相、津島次官과의間에서協議하고 잇는데 銀行局長의後任에는現預金部長荒井誠一郞氏其後任에는 橫濱稅關長金子隆三氏가 榮轉키로內定하엿는데此에伴하는稅關長의異動이잇슬模樣이다

鄕里奉化에歸省 蔣介石氏 沈思默考코저

【上海十五日發聯合】五中全會議事終了한 蔣介石는 孔祥熙氏邸에 入하야 午餐을마치고 宋美齡夫人同伴으로 龍華飛行場으로自動車를몰라 午後三時半再次飛行機로寧波를 經由하야 鄕里奉化로向하엿다 蔣介石氏의奉化滯在는約一週間豫定인데 這間 고요히故山에서 思索하면서現下重大懸案인兩廣共産軍에對한追擊問題、四川對策、西南問題等에對하야 沈思默考하고成算을어드면 直時武漢方面으로赴하리라고觀測된다

米國의벗틀러少將 極東放棄論强調
米實業界는不景氣克服코저 對日戰主張한다고論述

【紐育十四日發聯合】스메들리‧벗틀러少將은十四日紐育外交問題研究會席上에서 極東放棄論을 强調하야左와如히述하엿다

米國의 實業界는不遠하야不景氣를克服하기爲하야 日本과의 戰爭을主張하게될것이다。日本은太平洋에잇서自衛關係事項에沒頭하야 米國에干涉하려는意圖는업다 萬一米國이 戰爭을避하려하면반드시 아메리카大陸에局限하고 極東에對한活動을放棄할것이다

東大後任總長 長與博士當選

【東京電話聯合】就任以來名總長으로 稱頌되든 東京帝大總長小野塚喜平次博士는 今回老齡으로 辭任하게되엇슴으로後任總長의選擧가 十五日午後一時半부터 學內大講堂에서敎授以上百八十餘名에依하야 選擧를行한結果 醫學部長長與又郞博士가 當選되엿다

十月末現在 國庫現計

【電通東京電話】大藏省發表今年十月末現在 昭和九年度國庫歲入歲出現計는左와如하다 (單位千圓)

歲入	
經常部	三一三、〇七一
前年同期比減	九二、九三七
臨時部	三〇四、七六一
前年同期比增	二八八、五八〇
合計	六一七、八三二
前年同期比增	一九六、六四三
歲出	
經常部	四二五、四九四
比減	四二、三四二
臨時部	二四九、八〇四
比減	五九、七九四
合計	六七五、二九八
比減	一〇二、〇九六

그리고 經常部歲入中 主要한內譯은 左와如하다

租稅收入	二六二、一七三
比增	三四、八五八
印紙收入	三一、六七〇
比減	四、六六八
官業及官有財産收入	一三、九六一
比減	一、六八八
日本銀行納付金	無
比減	一五、二七四
雜收入	五、二六六
比減	三〇一

關東局總長에 長岡隆一郞氏快諾

【電通東京電話】岡田首相은十五日午後二時半 首相官邸에貴族院議員長岡隆一郞、大藏省銀行局長川越丈雄等兩氏를招致하고 關東局總長及對滿事務局次長에就任하기를 正式으로交涉한바 兩氏가모도此를快諾하고、今後對滿政策에對하야 種種懇談하고 同三時半辭去하엿다

受驗と學生
昭和十年版
別冊大附錄
受驗年鑑
最新資料에依한志望學校選擇의一指導案內書다
▼官公私立大學入學案內 ▼高等學校大學豫科入學案內 ▼全國專門學校入學案內 ▼女子專門學校入學案內 ▼高等學校大學豫科入學指定者 ▼中學卒業者と同等の指定者 ▼高女卒業者と同等の指定者 ▼中學四年修了程度入學資格の學校 ▼中學四年修了學科課程 ▼男女實業學校卒業者の進路 ▼師範學校卒業者の進路 ▼全國學校入學競爭率の一覽 ▼高等學校入學資格試驗 ▼專門學校入學檢定試驗 ▼男女實業學校卒業學力檢定試驗 ▼高等試驗資格試驗 ▼男女小學校敎員檢定試驗 ▼男女中等敎員檢定試驗 ▼男女實業學校敎員檢定試驗 ▼各學校體格檢査の標準
斷然類書를壓倒하는最大權威!!
定價金七十錢 (郵送料四錢) 本誌新年號와共히
發行所‧硏究社 (東京富士見町) (振替東京二六〇一)
(912-23)

感冒解熱 特效藥
實效散

近代女性은 勇敢하다 눈바람도 겁안낸다 그는말할것업시 實效散이란 마스코트가잇는關係
定價 二十錢、三十錢 五十錢、一圓 三圓五十錢
本舖 師岡天然堂
全國有名藥店에잇슴
112

蓄音器 コレード 樂器

カタログ進呈
卸問屋 名古屋市西區伏見町 菊谷商店

ノーブルミシン
宣傳中大特賣 卸一臺九圓五十錢

說明書進呈
名古屋市中區老松町三 伊藤利商店

電醫師養成
認可 東京電醫專門學院平壤講習院 平壤府磚九里七四
(入學案內書進呈)

有利事業
洗濯石鹸●洗曹達●食卓●洋燭●醬油●クリム●白粉●其他十餘種
(確實有利開業簡便)
榮信社工業所 京城鍾路四丁目

朔風寒天에 굶주리는 災民

代食조차 絶種된 冷害地慶北五郡

松皮洗滌으로 河水가 赤染

危機에 선 五千生命

【醴泉支局特電】 경북북부지방 문경(聞慶) 봉화(奉化) 영주(榮州) 례천(醴泉) 안동(安東) 등지의 산간지방에는 조랭(早冷)으로 말미암아 수확이 전연업는 곳이 만하서 식량이 절핍하야 극도의 기근에 빠젓다 례천군상리면(上里面) 일천삼백명의 기근민은 풀뿌리와 나무껍질도 다베껴먹고 이제는 어찌할 도리가업서서 매일면사무소에가서 구조를 애원하고잇스나 하등구조할방책이업슴으로 우선 례천군당국에서는지난번 수해구제금 가운데서 남은돈 일백팔십원을 제공하기로되엇는데 그것으로는 한사람아페겨우 십륙전식밧게 분배되지안는형편이다 아프로 눈이라도오게되면 정말로모다 엇지될지알수업슬 지경이다 의성군(義城郡)에서도옥산면(玉山面)등지에서 두동리가별서식량이 절핍되야 소나무껍질을 베껴먹기시작하엿는데 그때문에 그곳내人을들은모다소나무껍질을씻츤 물이 흘러서 적천(赤川)이 되엿다한다 이밧게 청송(靑松) 영양(英陽)지방에도 리재민이 만흔데 금년의조랭(早冷)피해는 특히 산간의 궁민이기때문에 지난여름의 수해보다 오히려더심한 기근을 내게되엿다 그들은 청천을우러러보고 동욱만하고잇스며 세상사람들의 관심과 사회의 동정을 갈망하고잇다 그러고 각지의리재민의수효는 대략 다음과갓다한다

▲례천 一三〇〇
▲봉화 一四〇〇
▲영주 一〇〇〇
▲문경 六〇〇
▲안동 九〇〇

義의結晶救災費로 腐朽小麥을配給

昌原郡에怪常한水災民救濟

道當局도寂然不知

지난번에 경남김해군진영면(金海郡進永面)에서 수재지리재민들에게 경남도당국의 결정방침에 어기어쌀대신으로 싸래기를사서논하준일이잇서서 당시에 한참문제되엇는데 또 바로그린군인 창원군(昌原郡)에서는 먹지못할 썩은밀(小麥)을 분배한일이잇서서 재민들사이에는 아즉도 원망하든소리가 이곳 저곳에서 일어나고잇다

千四百戶에 分配된 麴子會社落格品

住民은다시모아家禽飼料로 每石三圓에再放賣

사실은 지난팔월중순에 경남수재지방 리재민들에 대한응급구제로 경상남도에서는 각처에서 드려오든정금을 각군에분송하야 쌀과보리를 사서재민들의 식량을삼서 분배하게 하엿는데 창원군에서는자난팔월하순에그 고을창원곡자회사(昌原麴子會社)에서 누룩자료로도 쓰지못하게된 밀일백오십석을 한섬에 칠원이십전식에 사드려서 그것을 대산면(大山面)과 동면(東面)의리재민중 의천사백여호에 논하주엇다 그런데 그곳리재민들은 그것을 바다가지고 먹을랴하니 그밀은 물에십여일동안이나 잠겨잇섯든것이기때문에썩어서 도저히먹을수 업슴으로 할수업시대부분은 도로모하가지고 한섬에 삼원칠십전식밧고 양계장(養鷄場)에 닭모이로 팔아서 그대금을바터 다시서로 분배하엿다 한다

社會愛로收合된돈 農會損害를補塡

分量만탄口實을부치는 容貸못할防塞理由

그와가티창원군에서썩은밀을사서리재민들에게 논하주게된 경위를드른즉창원농회(昌原農會)에서는 금년여름홍수가 잇기전에대산면 잇는농회창고에 재여두엇든밀 일백오십석을 매섬에 칠원십팔전식밧고 창원곡자회사에 공매(公賣)하엿는데 곡자회사에서 그것을 차저가기전에 큰물이 나서 그만 창고가 기피 물에 잠겨버렷다 십여일동안물에 잠겨 잇다가 물이빠저나간뒤에 창원곡자회사에서는 그것을 끌어내어 간조하야 누룩제조자료에 사용하려하엿스나 마산세무서(馬山稅務署)의 검사에불합격되어 전연쓰지못하게되엿다 그리되자 곡자회사에서는 창원농회에 대하야 손해배상 청구의소송을 어르키려함으로 창원군에서는 리재민구제금으로 그썩은밀 일백오십석을한섬에 칠원이십전에 도로매수하야 번거럽게 되려든그문제를진정 시키고사드린 썩은밀은쌀이나 보리보다 분량이만타는구실로부처리재민들에게분배혜준것이라한다 그래서 이외가큰내막을 알게된재민들은 창원군당국의 너무나기꿋한 처리에대하야 모다들 원성이 자자히 일어나게되엇것이라한다

今始初聞

慶南産業課長談

당시구재사무는 산업과에서 취급하엿는데 쌀과보리이외에는 리재민들에게 논하주게 한일이 절대로 업는데 창원군에서구제금으로써 썩은 밀을사서재민들에게 배급하엿다는것은 금시초문이올시다 곳조사해보겟습니다 그것이 확실한사실이라면 창원군에서 한처리는 아주조치못한 일이겟습니다

『배는곱하도 참못먹엇소』

헐수업서도로팔앗다는 某洞區長談

창원군에서 배급한그밀은 모다각동구장이 바다가지고 리재민들에게 논하주엇는데 아모리기한에헤매이고 잇는리재민 들일지라도 사람으로서는 도저히먹을수업는것이기때문에분배하엿든것을모다도로모아가지고양계장에 가지고가서 원래예산갑보다반절식밧고팔아서 그돈을분배햇읍니다 그러나 군(郡)당국에서처리한일은 우리로서는 이러타저러타말할수는 업스나 백성들은원망이만습니다

麴子는못만들어도 사람먹긴훌륭타

大林郡守의辯明

밀을사서리재민들에게배급한사실이잇소 그러나 그것은곡자회사에서누룩제조에는 불합격된 밀이엇지마는리재민들의식량에는 훌륭히쓸수잇섯슴으로사서배급한것이며 또한 그것을배급한뒤에실지에 가서 여러사람들에게 드려보아도수절이를맨드러서맛나게먹엇다는말을드럿소만약그것을 먹을수업섯다는사람이 잇다면 그들은 구제를바들필요가 업는 사람들이 아닐까요

醴泉霜災救濟 工事賃金太廉

【醴泉支局特電】 경북례천군상리면(醴泉郡上里面) 상재(霜災)리재민에 대하야 례천군당국의 게획을드르면 우선구궁사업(救窮事業)으로 진행중인 례천교(醴泉橋) 개수공사(改修工事)에종사케하야 그공삭으로써 호구해가게하고 래년일월부터는 례천수해 리재민구제금으로 남은돈일백팔십원과 밧금군면직원들만으로 모집한 상재의연금과 합하야 식량을사서공급하기로되엇다한다 리재민들은 전기례천교개수공사에는 임금을륙십전밧게 주지안홈으로 그것을밧고서는 일을해자꾸이 맛지안는다하야 일하려잘 나가지안는다 그것조차 안하겟다면그들은 장차어떠케될는지 자못걱정된다한다

鍍金비녀로 愚夫를詐欺

충남 례산(禮山)출생 정파이범리동순(李東順)(三三)은 도금비녀한개를 가지고 십사일오후네시에 경성역이등대합실에 떠러트렷다가 도로주어가지고 마츰그때에 그곳에서잇든 리금상(李金相)(二二)이라는 사람에게 그것을보이고서 약삽백원 짜리가치가잇는것이니 잡혀오면 논하먹자하고 우선가진돈이 잇거든얼마든지 내여노코가라 하야 리금상이가 가젓든 돈십삼원을 바더가진뒤 그를전당포로 보내체 그만도주해버렷다 그뒤리금상은 전당포를 갓다가비로소속은것을알고 본정경찰서에 신고하엿든바 십오일오후에범인리동순은 드듸어본정경찰서에 붓잡혓다 그리고그의 공범으로전과삼범인 김모(金某)(三二)도 사방으로수사하는중이다

全北共產黨事件 最高三年役求刑

判決日은아즉未定

【全州支局電話】 조선공산당 전라북도재건사건의 【관계피고 정백(鄭栢)등 열세명에대한 제사회공판는 십오일 오후한시오분에 전주지방법원에서 황권(荒卷)재판장, 정상(井上)검사의입회 김종건(金鍾健)、리우식(李愚軾)량변호사의 렬석으로 개정하야 오치옥(吳治玉)의 증인심리신청을 수리하엿다 다음에 검사의 론고가 잇슨뒤에 다음과 가티 징역삼년내지십개월의 구형이 잇섯다 그리고 량변호인의 변론이 잇슨다음에 피고 장일환(張日煥)은

一、공산운동의 리론적 견해
二、치안유지법에 대한 비평
三、이사건 피고승 심경변화에 대한 견해(見解)
四、본인(장일환)은본사건과는 하등관계가 업슴으로무죄일것

등의 네가지조목으로 자기변론을하고 특별히 피고 김일수(金一洙)의 『전향』에대한 경과를언명하여달라고 요구하엿스나 재판장은 허락하지안햇다 오후세시에 휴정하고오는십칠일에 또 피고들의 각자변론이 잇기로되엇스매판결기일은아즉미정이다

▲求刑 ▲懲役三年=鄭栢 ▲懲役二年六個月=金一洙 ▲懲役二年=朴判男 梁判權 ▲懲役一年〃個月=張日煥 任富得 朴炳玖 ▲懲役一年=鄭南基 吳治玉 ▲懲役十個月=吉在哲 吉貴燮 金泳柱 張縉佑

躍進世專의새자랑

基礎醫學室新營

經費四萬圓으로進工

약진세부란쓰의 일면상을 말하는사실하나-력사기픈 세부란쓰의학전문학교와 병원이초창이래의 경영자이든 서양인의손에서 조선인에게로 너머와서력사적인 초대의조선인 교장으로 오긍선(吳兢善)박사 원장으로 리여준(李榮俊)박사가 각각중임으로 질머지고 일에당한후겨우 한년도가지낫는데 그동안에 벌서륙천원가량의 수입초과가잇서서 가는데마다 적자(赤字)류행의세상에 명랑한흑자행진(黑字行進)의한례외을지엇다 그우에 민간유지와 졸업생제씨의 출연으로 약사만원의공비로서 저난륙월에 착공한기초의학실(基礎醫學室)도거진준공이되여 금년말이나 느저도명년초에는 화려한 낙성식을마즈리라한다

이기초의학실은 중건평 이백이십평의 삼층건물로서 그안에는 병리학실(病理學室) 해부학실(解剖學室)세균학실(細菌學室)의세분실이 잇서서 완성되는날에는명실이 조선의학계의한이채되리라한다

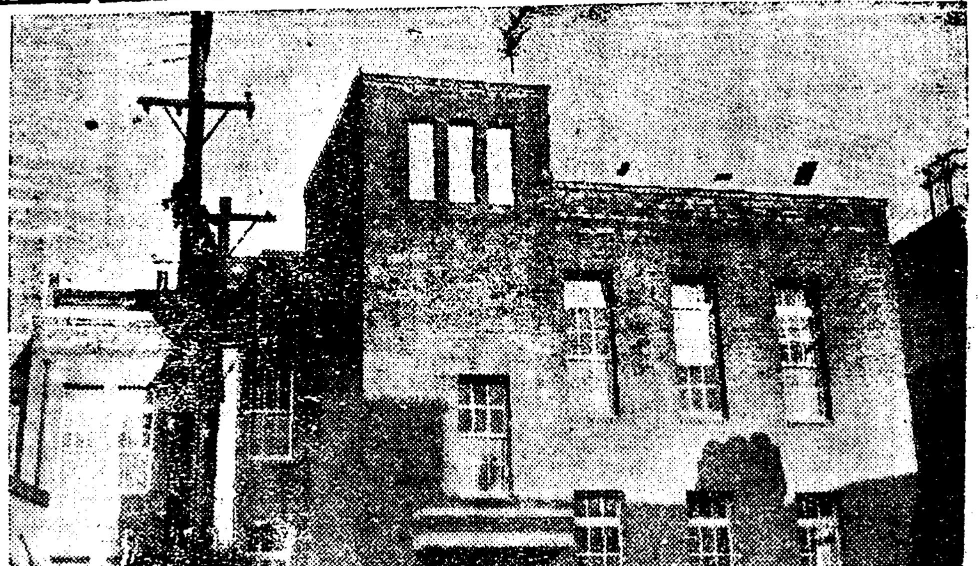

◇사진은새로된기초의학교실

身病悲觀코 自殺한人妻

시내한강통(漢江通)십삼번지철도관사 십삼호의이호 철도국전중일(田中一)(假名)씨가십사일오후오시경 출장갓다가 도라온즉동씨의 부인 화자(花子)(卅三)가안박에서 까쓰자살을 한것을발견하고 곳철도의의 진단을밧고응급수당을 가하얏스나 마침내절명하얏다 원인은 신병으로다년고생한끄테 비관자살 한것이라고한다

假水道課員의 料金詐取頻繁

一般의注意가必要

최근년말의 호란한틈을타서 경성부수도과원이라고 자칭하고 수도료금을 편취하는자가 잇서그 피해도 상당히잇는데 여긔관하야 경성부수도과에서는 아래와가티일반부민의 주의를 환기하고잇다 부의수도과원은 증표를 휴대하고료금을 수령할때에는 가령수첩이든가 명함을 사용하는일은 절대로업고 출장리의 날인한정당한 령수증을교부하기로 되야잇슴으로 만일의심나는 때에는 사양업시 수도과원의 증표제시를요구하야 여하한 리유를진술하더라도 이런청에 속지말기를 바란다고한다

樂園洞火災에 翕然한同情金

仁寺洞 李宰騏五十錢 朴用夏五十錢 三成自動車部五十錢 張斗煥五十錢 寺洞屋五十錢 三成組五十錢 金鍾擧五十錢 金潤達三十錢 天香園衣次四件 寬勳洞 徐學善一圓二十五錢 閔丙兼一圓 朴濟旭五十錢 傭德化三十錢 金根蹄二十錢 李德九五十錢 高貞相五十錢 敦義洞 金漢祚二十錢 姜在鎬二十錢 金禹甫五十錢 寬勳洞 千圭命五十錢 水標町 水標屋一圓 觀水洞 光新鐵工所一圓 嘉會洞 金元得一圓▲天香園五圓

日曜講話

▲貞洞敎會 午前十一時 예수를깁히생각하라 金鍾宇氏 午後二時 未定 무어監督
▲貞洞敎會 朝間講話 重生 金鍾浩牧師 夕間講話 吾人의所望 卞鴻圭牧師
▲南大門外敎會 午前十一時 未定 白樂濬博士 午後七時・宗敎와女性・ 金英珠牧師
▲向上會舘 午後七時 金剛經講義(十一) 李智光
▲覺皇寺 午前十一時 歲暮와人生 朴允進氏
▲英語講習院 午後三時 英語講話 스파이델氏
▲中央敎會 午前十一時 『前進』 梁永濟博士 午後七時 『吾人의活路』 金永燮牧師

今日의運動

▲青年部籠球聯盟戰第六日=幸町…白燕、수리…延專、三角…法專、三一…世專、OB…高麗(以上午後六時부터鍾路YMCA서)

全日本아마拳鬪 朴、李兩君決勝에

朴春緖善戰惜敗

【東京電話】 明春二月比島派遣選手選拔會兼한 第八回全日本아마추어拳鬪選手權大會第一日은 十五日午後七時부터日比谷公會堂에서열리어 朝鮮、關東、關西、中部等의四地方代表選手參加로 各級準決勝戰으로부터擧行되엇다 이날朝鮮代表페더ー級의 朴龍辰君은關東의 新井酒井을 悠悠히判定으로이겻고 라이트級의李奎煥君은 中部代表長澤을赤星判定으로 擊破하야 兩君모다決勝戰에드러갓다 그리고프라이級의朴春緖君은 關西代表安藤에게善戰惜敗하엿다 이리하야同決勝戰은來十七日에行할터이다 (寫眞 上은李奎煥 下는朴龍辰)

【후라이級】
中野(關東) 判定 高橋(中部)
安藤(關西) 判定 朴春緖(朝鮮)
【밴탐級】
金井(關東) 判定 平井(中部)
平岡(關西) 不戰勝
【페더ー級】
朴龍辰(朝鮮) 判定 酒井(關東)
南(關西) 判定 小山(中部)
【라이트級】
永松(關東) TKO 小田(關西)
◇二回二分五〇秒
李奎煥(朝鮮) 判定 長澤(中部)
【웰터ー級】
櫻井(中部) 判定 仲田(關西)
淺野(關東) 不戰勝
【미들級】
向井(中部) 棄權 南鉄(關西)
齋藤(關東) 不戰勝

青年部籠球聯盟戰 第5日

三一、白燕各勝

延禧專門、高麗와 世專接戰끄테惜敗

中央基督敎靑年會主催의 第八回籠球聯盟戰第五日은 十五日午後六時三十六分부터 鍾路YMCA에서行한바 三一이法專을 延專이三角을 各各無難히이겻고 다음으로白燕이接戰끄테世專을이겻다 最終戰은 高麗가수리를이겻다

【第一次】 三一 53 {26 27 … 12 23} 35 法專

三一對法專戰은同六時三十六分부터 李惠淳 閔泳震兩氏審判아래開始된바 結局五十三對三十五로 三一勝

反	前	後	【三一】	
3	15	5	鄭東津	F
1	2	0	朴仁成	F
2	10	12	金在春	C
0	0	0	吳基允	G
1	0	0	鄭德祿	G
4	0	8	姜泰珍	G
4	0	1	金齊元	G
15	27	26		

	【法專】	前	後	反
F	李佐	4	3	1
F	韓成澤	3	5	1
C	崔潤鉉	10	1	3
C	金潤洙	0	0	0
G	趙彰熙	4	0	1
G	梁興鎬	0	0	2
G	尹瑞鎔	2	3	2
		23	12	10

【第二次】 延專 57 {31 26 … 13 8} 21 三角

延專對三角戰은同七時二十四分부터 張棟、朱基李兩氏審判아래 開始된바 結局五十七對二十一로 延專勝

	【延專】	前	後	反
F	孫禱俊	6	10	0
F	金建浩	7	6	1
C	康殷鉉	5	4	0
C	洪文吉	0	4	0
G	郭斌	4	2	0
G	李萬傑	4	0	0
		26	31	1

反	前	後	【三角】	
0	4	4	崔奎章	F
1	4	5	朴洙鍾	F
4	0	2	趙南重	C
1	0	2	金珏漢	G
1	0	0	李準基	G
1	0	0	徐光宇	G
8	8	13		

【第三次】 白燕 48 {26 22 … 18 21} 39 世專

白燕對世專戰은同八時十七分부터 李惠淳 閔泳震兩氏審判아래開始된바 結局四十八對三十九로 白燕勝

	【白燕】	前	後	反
F	李永善	2	0	2
F	張東旭	12	16	0
C	劉約翰	4	3	2
G	李榮敏	0	4	2
G	鄭和秀	0	0	0
G	李性求	4	3	2
		22	26	8

反	前	後	【世專】	
3	2	6	尹裕善	F
1	0	0	張聖燮	F
3	4	5	李德永	F
0	8	4	李德鎬	C
1	2	1	金東一	G
0	5	2	南命錫	G
8	21	18		

【第四次】 高麗 49 {17 32 … 15 8} 23 수리

高麗對수리戰은同九時九分부터 田健鎬 金振秀兩氏審判下에開始한바 結局四十九對二十三으로 高麗勝

反	前	後	【高麗】	
1	0	0	朴泳洙	F
0	0	4	李完錫	F
0	9	1	尹正燮	F
0	2	0	梁石麟	C
0	0	6	朴勝頓	C
0	12	0	曺東煥	G
1	9	6	劉福夔	G
2	32	17		

	【수리】	前	後	反
F	崔奎章	0	6	1
F	方頭基	4	2	0
C	趙源邦	2	3	3
G	崔興德	0	0	0
G	池華九	2	2	2
G	金漢豐	0	2	0
		8	15	6

籠球聯盟戰率表

◇第五日現在◇

順位	試	勝	敗	率
1 高麗	5	5	0	1.000
1 延專	4	4	0	1.000
2 三一	5	4	1	.800
3 白燕	5	3	2	.600
4 世專	4	2	2	.500
5 三角	4	1	3	.250
6 法專	5	1	4	.200
7 수리	4	0	4	.000
7 幸町	4	0	4	.000

世、延敎職員卓球

接戰끄테延專勝

延專、世專兩敎職員親睦卓球戰은 昨十五日午後二時半부터 世醫專코ー트에서行한바 다음의스코어로 延專軍勝捷하얏나 이리하야二勝二敗의同率로되여 압호로 排球와氷上하키로 雌雄을決할터이라한다

【一回戰】
【延專】 【世專】
申濟麟0—2金斗水
鄭寅燮0—2鄭保羅
林炳赫2—0崔明鶴
沈云永2—0金喆甫
玄正柱2—0尹日善
崔 晃2—1李有慶
劉基峻2—0尹元相
盧興烈2—0趙東秀
金永成2—0李榮俊
兪億兼0—2劉彼得
【第二回戰】
林炳赫0—2金斗水
沈云永0—2鄭保羅
玄正柱0—2劉彼得
【第三回戰】
崔 晃3—0金斗水
劉基峻0—3鄭保羅
盧興烈0—3劉彼得
【第四回戰】
金永成0—3鄭保羅
崔 晃3—0劉彼得
【決勝戰】
崔 晃3—1鄭保羅

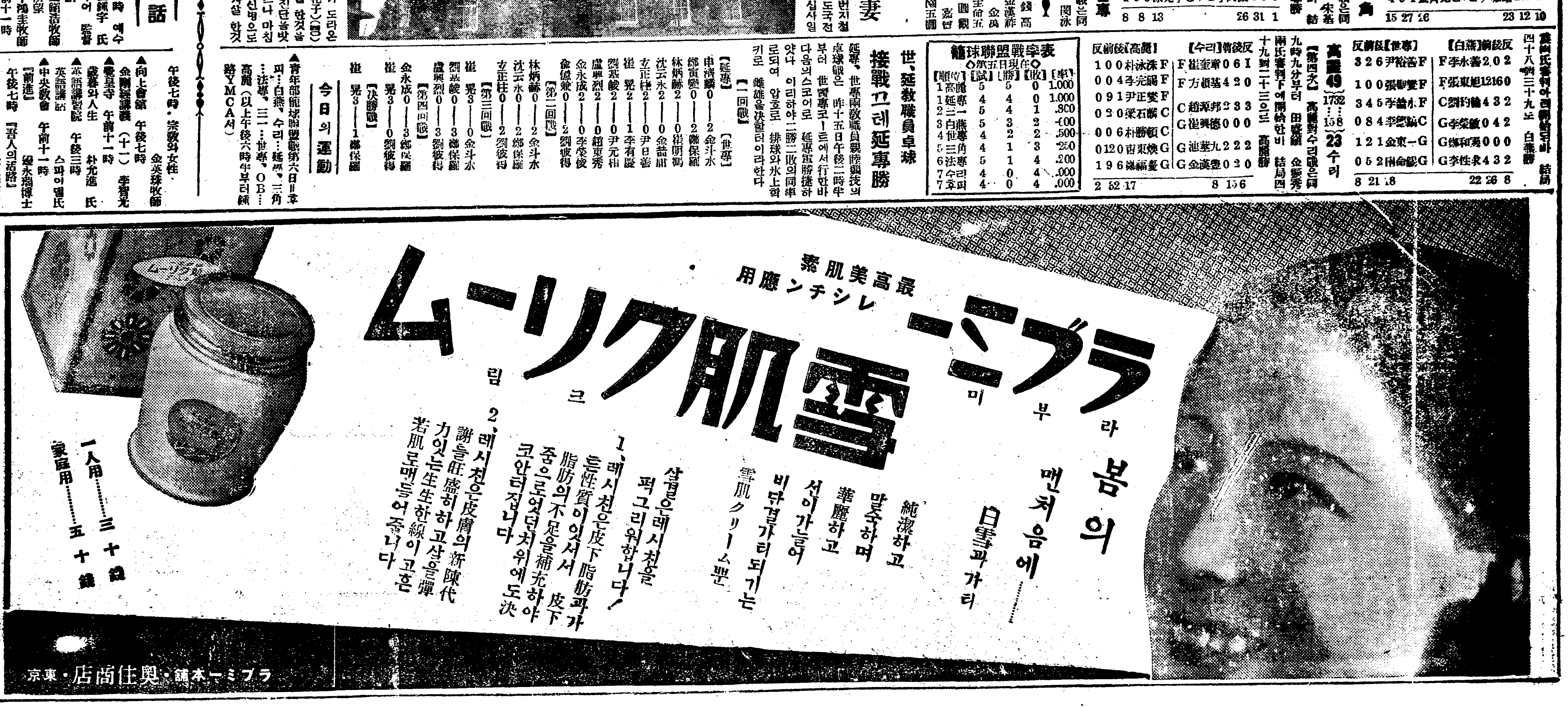

明年度事業으로 各公設市場舖裝 擴張工事도併行할터

【平壤】 평양부에서는공설시장확장도새해업으로 금년도 계속사업인 시장내도로포장 공사가 남엇는데각시장의공사비는 ▲第一市場三千六百六十圓▲第二市場二千百六十圓▲新町市場千九百八十圓▲新町市場二千百圓 합계구천구백원에 계잡비를 가산하면 일만원에 달하는터이며 포장총평수는 일천륙백 오십평에달하며 신년도벽두부터 공사에착수키로되엿다

어바계 신규사업으로 신양리 시장에는 상설점포 이동식점포증설경비는 경상림시부 에서 지출하기로되엿스며 사창시장에도 일동팔십이평을 증축하고 수정시장에는 삼십평가량의 지하실(地下室)을만들기로되엿다한다

山淸夜學盛況 女子部도增設

【丹城】 경남산청군단성면내에게잇는생활난이나 혹은 년령관계로 취학치못하는 농민자제와 로동부인의 문맹을퇴치시키려고 구당국과 지방유지들의 진력으로 야학을 개시하게되여 지난십일월이십일일에 우선남자부만 개시하얏더니 금월십삼일에 녀자부도설치 하얏다는데 생도수는 남자부구십여명, 녀자부륙십일명합계일백 오십삼명으로 장소는보통학교요 강사는 보통학교교원이라는바 성적이 아조량호하다고한다

農産品試食會

【釜山】 지난십삼일당지공보교에서는천진란만한 오백여명아동들이 금년경작한 농산품시식회를 관민유지다수참석하에 성대히 거행하엿다한다

老人縊首自殺

【竹山】 지난십삼일오전칠시에 경긔도 안성군이죽면매산리(安城郡二竹面梅山里) 뒷산소나무가지에목을매여 죽은시체를 동리사람이 발견하얏는데 그는 전긔매산리에사는유성연(俞聖延)(六二)으로 생활이 극도로 곤란함을비관하고그가려자살한것이라한다

猝富貴不祥 萬圓짜리彩票탓다가 돈은쌧기고檢事局行 돈복업는南浦李青年

【鎭南浦】 일개의로동자로일약일만원의 거부가 되엿다가그도일장춘몽이 되고도로혀 경찰의신세를 지게된 희비극일막—주인공은 진남포 비석리 (碑石里) 구십번지리시제(李時濟)란 이십륙세된 청년으로 금년구월이십오일안동현(安東縣)에서사두엇든만원의채표(彩票)가마저서현금일만원을찾저가지고정주 뉴상영은행(滿業銀行)지점에오천원 금융조합(金融組合) 예삼천원 진남포 식산은행 (殖産銀行) 일천사백오십원을예금하엿든것이 진남포경찰서에서 탐지한바되여 지난십삼일 일건서류와가티 평양지방법원 검사국으로송치하엿다고한다

金崔兩氏 謝禮會盛況

【寧邊】 평북녕변김창현최경일(金昌賢, 崔鏡一)량씨의특지에대하야는긔보한바어니와김창현씨는 만여원의 거재를투하야 당지일반의 다년간 숙망이든동회당을 단독설립하엿고 최경일씨는 작년도에 만여원의채권을 포긔하야 일반의칭송이 자모급든바 금번도다시 당지숭덕학교재단운동에 금오천원을 솔선하야회사한특지가잇다 당지 유지는 전긔량씨의특지와 공헌을보답코저 사례와위안의 의미로서 지난칠팔량일간 경성단성사(團成社)의사진반을 초빙하야 신설되공회당내에서 일반에게공개하엿는데 량일밤은 립추의여지가업시 대만원을 일우어스며 더욱히 칠일밤에는 량씨에대하야 긔념품증정식이 잇섯는데의미심장한여정선(余正善)씨의사례가잇섯스며 김최량씨로 부터 답사가 잇슨후 각기긔념품을증정하고 곳활동사진을 공개하엿다한다

一時間二十五分의 平壤停電新記錄 年末賣出에損害莫大

【平壤】 년말대매출로 상가는 번잡을극한 십삼일밤우중에 평양부내에는 전기가 량차에한시이십오분간이나 정전되여 전시가는 암흑화를 이루워섯다 오후구시팔분부터 동십구분까지 십일분간 동이십삼분부터 십시구분까지 한시십사분간의 이회의 정전이잇서 이로인한각방면의 직접간접이 피해가만혓고 더욱히회재소동까지도 잇섯는데 정전원인은 서전강내에잇는부전에송전하는송전선철탑에 자(鴿子)에 싸혓든 몬지가비로인하여아ㅣ스되며 송전 불능이된것으로 이번사고는 전흥회사(電興)창설이래 장시간 사고의기록이엿다한다

電燈故障頻發 需用者不平

【白川】 황해도 백천에는 긔를 해주전긔회사에서 공급하여오든바 서선전긔와 합동이후로는 고장이빈번하야 일반수용자의손해와 불평이 심하여오든중 근일에와서는 하로밤에삼사차는례사요 심한때는 칠팔차나 고장이생겨 일반수용자는 불편막심이라고한다

豊山勞働夜學 姜華石氏特志로

【豊山】 경북안동군풍산면안교동에서는 지난십이일에 로동야학을 개시하엿다는데 당일지원아동은 팔십여명으로 강사는 풍산공립보통학교 교원 강화석 (姜華石)씨가 무보수로 자진하야 교편을잡게되엿다는바 지방인사는 씨의특지를 칭송하야마지안는다고한다

速히낫는淋疾藥 特製 리베ー루

藥價 二円, 三円, 五円, 十円
大阪市南久太郎町堺筋 竹村製劑所
振替大阪三六〇番

味の素 (아지노모도) (登錄商標)

주는이나 받는이나
이상적세찬입니다

李王家御用達 味の素本舖 株式會社 鈴木商店
12-W

重症用 毒掃丸 (독소환)

梅毒에는學問上의理論과臨床上의實驗에依하야된沃素療法을……
重症用毒掃丸은許容最大限度의沃素를根幹으로한最新製劑요.
初期梅毒、慢性梅毒、潛伏梅毒、先天梅毒、冷毒、小兒胎毒、梅毒性皮膚病、同神經痛、同류마치스、橫痃、疳瘡、惡性여드름、動脈硬化、甲狀腺腫、萎縮腎
藥價 重症用毒掃丸二圓、三圓、五圓、十圓、廿圓、卅圓用 普通用五十錢、一圓、小兒用卅錢、五十錢、一圓
東京神田花房町 株式會社山崎帝國堂 (振替東京一四六七番)

●感嘆!!感嘆!!에서 정말頭痛에 조흔 ノーシン(노ー신)이다●

赤の小粒 仁丹

仁丹으로 치위를이기는 体力源을기르시라!

胃腸이튼튼하며
感冒가逃亡한다

冬節은胃腸이萎縮하야、消化不良을일으키기쉬우나、늘仁丹을잇지안토록하면、冬節이라도胃腸은튼튼해지고 榮養은益益增進한다

仁丹을늘먹고잇으면、身體는緊張하고血循이조아저서더웁고、冬節에도決코感氣안드는抵抗力이 꽉생기게됩니다

그럼으로冬節엔、仁丹을連用하야、耐寒的인藥效를充分히活用하시라

몸을덥게하는貴藥사후란을倍加한赤小粒은、連用하면藥效가多大
消化不良、食事減退、胃腸카다르
頭痛症、憂鬱症
榮養不良、貧血虛弱
疾咳、嘔吐、宿醉
等에著効잇다

仁丹の體溫計と仁丹の煉歯磨の本舖・森下博藥房

心臟을保護하고
頭痛을鎭定하며
胃腸을害치안코
平穩히熱을내리는
우리ヘブリン丸가큰것을잘알긴藥이라한다
二〇錢부터
大阪 北濱 參天堂株式會社
430

オセロ(오세로) 元氣로넘을五十고개

待望의傑作盤
新春레코ー드界人氣白熱化!!
一月新譜 十二月十五日發賣
今日의傑作 시들은青春 蔡奎燁
Columbia
콜럼비아레코ー드

感 そのまゝ
キッス・ザ・ダッタ
防毒に 產制に
日本ハイヂヤン製造所

驚異의冒險十二月十三日보터大公開!●R・K・O會社超特作全滿鮮日本版! 名監督쿨프인스氏大作品! 幸運의惡魔 全八卷 비루보이드氏決死의冒險 도로시윌손孃助演 映畫여冒險에繼續한冒險!스릴에連續스릴을가지고映畫創始以來의傑作映畫를나앗다 R・K・O會社特作全發聲日本版 스포스파래ー드 全七卷 죠엘마크리ー氏主演 마리안마슈 월니암가ー간 共演 大都映畫社時代劇 田舍娘手練早業 全七卷 千葉泰樹氏監督 久野あかね 松本榮之助 主演

貫鐵洞 電光 五五 優美館

十二月十四日낫부터三日間 更生된여러분의朝劇은오날부터낫만은映畫를公開합니다(낫一時부터映畫・밤은演劇) 大衆料金 階上二十錢 階下十錢 均一 구레센트社作品 喜活劇 大進軍 全篇 米國파社超特作品 아려괴산다아론氏力演 大喜活劇 笑의王國 全六卷 世界的名優하롤드・로이드氏演 참이야더말할수업시痛快시러운名篇 松竹키네마社超特作品 現代名篇 涙の渡り鳥 (눈물의철새) 全十卷 竹內良一、江川宇禮雄 坪內美子、水久保澄子 主演 百萬의青春을웃키고울리는이한편이야松竹안이고는몰수업는巨大映畫올시다꼭보아주서요

仁寺洞 電光 三三六二 朝鮮劇場

十二月十五日낫부터 十二月十六日은晝夜三回興行이잇습니다 時間正午十二時三時半七時始映 普通每日二回낫一時밤七時始映 大衆料金 階上十五錢 階下十錢 均一 구레센트社特作喜活劇 나의조와하는兵隊 全卷 포ー링키아룽孃 다니ー오ー새氏主演 痛快痛決無比의名喜劇이올시다 佛페도로포ー루映畫社超特作品 名畵 歡樂의巴里 全八卷 에후게투바루氏 오테도다리와구孃 主演 번화로운都合에는제나魔境이잇나 기의이러나는人生의苦樂을 구경합시다 松竹키네마社超特作品 닛센쓰會社員閣下 全八卷 近衛敏明 御影公子 主演

鍾路五丁目 電光 一七五五 第一劇場

十二月十六日낫부터大公開 料金階上十五錢 階下十錢均一 ◇大都映畫社 肉彈三勇士訪問記 全篇 ◇유니버살社映畫 喜劇 엉터리醫師 大成功 全二卷 主演—네리에도와드스氏 ◇大都映畫社特作映畫 時代劇 大山道中 全八卷 吉村操氏監督 똥똥보데부의大岡部八五郎氏主演 爆笑喜活劇의時代劇 ◇따라마운트社特製發聲日本版 西部劇 나는카보ー이 全九卷 監督 쭐스론氏 主演 직키쿠바君

貫鐵洞 一二五五 電話 桃花劇場

朝鮮鑛業令解說 (二十)

辯護士 辛泰嶽

四、土地使用料의支拂과土地使用關係의消滅

鑛業權者가 土地使用料의支拂을怠慢히하는때에、土地所有者는 土地使用을拒否할수잇슬가?反對說이잇스나、土地使用의關係는土地所有者及關係人의保護를爲하야그實行上同時履行의抗辯을採擇한趣旨로보아 고할지라도이問題는肯定하지안으면안될것이다。또다시나아가 土地所有者는土地使用關係로부터 解脫할수잇슬가?上述한바와가티土地所有者는 土地의使用을拒否할수잇다고할지라도 使用料의支拂이업는데 不拘하고 어느때까지던지 土地를使用치못하고 그대로放置할은到底견대일수업는일임으로 다가러有達한同時 履行의趣旨로보아 土地所有者는土地使用關係를消滅식히고 土地를返還식힐수잇다고 解치안으면아니된다(返還에 法律關係를消滅식히는데는 類推上民法第五百四十一條의規定이關하야 實行할것이라고解한다

五、擔保權者의保護

日本鑛業法에는 擔保權者를保護하기爲하야『先取特權、質權又는 抵當權은 其目的物의使用、又는 收用에因하야債務者가 바들補償金에對하야도 이를行할을得함 但그拂渡前에 差押할일』(同法六十九條)이라는 規定이잇다。이는民法 第三〇四條의規定한物上代位의 原則의適用을示한것이다。그런데朝鮮鑛業令에는 이러한規定이업다。따라서 民法의 規定을類推適用하야 擔保權者를保護하는것이 올타고解釋할것이다。

第五 一時的土地使用

一時的土地使用의制는 日本坑法이나 朝鮮鑛業條例에는업섯다『푸로이센』鑛業法에도 업는데 同國에잇서서는 鑛業을爲하야서의 準備行爲로의一時的土地使用은 普通의土地使用의規定에依하야 이를行한다。『작센』鑛業法이나 日本鑛業法 同五二)에는 一時的土地使用의規定이잇다

一、土地의測量及檢査

『鑛業의 出願又는 鑛業을爲하야 他人의土地에 立入하거나 又는障碍物을除却하는境遇에關하야는 朝鮮總督이此를定함』(同令第三十八條)

이土地使用은、鑛業의內容인探鑛或採掘을爲하야 存在한것이지마는 이에違하는것은、鑛業의準備行爲를爲하야 存在한것이다 法條에는 다만『他人의土地에立入』이라고하얏스나 他人의土地에드러감은 드러가는것이目的인것이아니라 드러가서는 이를測量하고 又는土質其他를檢査할必要에서 그리하는것임으로 이『立入』이라는字句는、이러한모든것을意味하는것이라고解釋할것이다 이土地使用權은 一時的인 解除한것임으로 權利發生의 手續도必要치안코 또이는 登記를要치안는 鑛業令上의一種의 物權이라고 할것이다。그性質에잇서서는 地役權에類似하나 當初부터國家의行爲에依하야 設定되고土地所有者에게는 이를設定한期會를주지안는점으로본다고하면地役權이라고하기보다 許可制에依하야도이鑛業權者는 許可申請에有無에不拘하고 目的한測量又는檢査가 終了하면 그와同時에消滅하는것가튼것은 土地使用의境遇와 差異이업다。

二、障碍物의除却

上述한『……』又는 障碍物을 除去하는 境遇에關하야는朝鮮總督이此를定함』에 許可도 障害物除去를 內容으로하는 一種의物權을發生케하는 公法上의設權行爲이다。이權利는 그目的으로하는 障碍物의除去와함께消滅한다。其他前述한土地의 測量及檢査에關하야 述한바와다를이업다。

三、急迫使用

『鑛業上急迫한 危險을 防키爲하야 必要한때는、鑛業權者는 地方長官의 許可를受하야 곳他人의土地를使用함을得』(同令第三十三條) 한다에許可는 急迫한危險을防止키爲하야 土地使用權을發生케하는 公法上의 設權行爲이다 其他의모든點은 念前述한土地의測量及檢査에關하야述한바와同一하나

四、補償

以上의 境遇에 『關係人의받는바損失은 鑛業權者가이를補償할일』(同令第三十三條第二項)이補償義務은 旣述한土地使用又는 所有權取得의境遇와 相異하야 現實的損害가생길것을때에 비로소發生한다。補償金及關係人의意義에關하야는 土地使用의境遇에準한다(同令第三十四條參照) 또이補償金에關하야도 土地使用의 境遇와同樣으로 協議 裁決等의手續가잇다 또旣述한一般補償의 境遇와가티 土地所有者及關係人에게도裁決申請權이 잇다고解할것이다 (續)

產業

五個年計畫으로 約二十萬本增殖

今年生產千四百萬石、三萬五千圓

忠南特產胡桃大奬勵

【大田】 忠南의特產品의하나인 胡桃의 生產額은全朝鮮生產額의約八割을 占領하는터인데 今年度의生產高는 一千四百石으로서 그代價는約三萬五千圓可量인데 이것은 農村의副業으로 가장重要한地位를가지고잇슴으로 忠南道當局에서는 昨年度부터 五個年計畫으로多大한補助金을주어約二十萬本을增植할 方針으로 全道에大大的으로 奬勵하는 中이라는바 只今으로부터 二十年이經過하면 年產四萬石으로價格約八十萬圓에達하리라고 한다忠南이 胡桃의 主要產地가된것을 史的으로考察한다면只今으로부터 約七百年前天安郡廣德面大德里에서 生長한高麗時代의 重臣柳淸臣이 胡桃를매우崇尙한바되야 天安一帶가忠南道中에서도 가장主要產地가되야 잇다고하야 胡桃는菓子의原料가되여將來에米國에大輸出을豫想하는바이라고한다

栽培地로말하드라도 山麓의空地이나 肥沃한林野이며農耕地의堤防等의無用之地를利用할수잇다하야 總督府에서도苗木代에相當한高率의補助金을 交附하야 不遠한將來에世界的名產地가될터이라한다

朝鮮棉種子를 南中서注文

本末轉倒의奇消息

增產計畫을 進行하고잇는朝棉政策의價値가海外에 알리워저棉의原產地인 南中國在沙市日本領事로부터 朝鮮棉花의種子斡旋을總督府에 依賴하야왓다 沙市棉은元來中華民國生產高의六分乃至九分을占하고 平年作七千萬斤을產出하야 大番平紡績原料로서 中國人紡績會社를 비롯하야 在中國人紡績會社에서도主要한 地位를占하고잇는데 아직中國側의試驗場에試作하여보지못한、朝鮮陸地棉의種子를日本領事館의斡旋으로注文하야온것이다 따라서總督府는 今年產의킹스・인폼二種百斤을 明年一月同領事館을通하야寄贈하기로되엿다

千田技師談

右에對하야 千田技師는말하되 이는奇異한 因緣이다 元來朝鮮의 棉은明治三十七年에沙市의領事로잇든 若松兎三郞氏가木浦領事에轉勤하야올때木浦의氣候風土가 沙市와恰似하다하야 沙市로부터種子를十三種을가지고와서栽培한것이 朝鮮陸地棉의嚆矢이다 今回逆으로沙市로부터注文을밧게된것은 꿈에도생각지못하엿든것이다云云

外資進出防止次 興產貿易社擴張

【海州】 海州築港浦濱의築港以來 日本內地航路의直航開通等交通機關의對聯等에따라 輸出入荷物의 從前의倍加的激增과아울러海物의 物貨貿易業을 目標로한外來大資本의 海州進出等에依하야 海州貿易界는 一面飛躍的發展을보이고잇스나 그一方衰殘의運命을 가까스로維持하고잇든 朝鮮人企業家들은 自然히이外來資本의 威壓에눌리여 더욱그將來가 憂慮되게되엿다

이에刺戟을바든 海州資本家間에는 이外來資本의 防止와및自己地盤을 確保코저 그對策的見地에서 昨年以來 事業에對한 論議가 거듭되여오든바、結局 今年六月에 이르러드되여 그實現化를보게되여崔錫模 劉塡榮兩氏外二名의 發起로 海州에잇서서의『產業發達의增進』과 『朝鮮人商權의伸長』을 主要目標로한 合資의『興產貿易社』가 創立되여 以來活動을계속하야오든바 同會社株主들은今日에잇서不安과危機의過程을겻고잇는 海州朝鮮人商業界의救出乃至回復을爲한手段으로서事業의擴張을斷行키로決定하고十七萬圓을增資하야資本金二十萬圓의株式會社로 變更하는同時에 精米部를新設하기로한바 그開業에 準備中인바滿洲 大阪方面의生產品取引을비롯하야 主로 이地方生產品을加工하야 外地로輸出하는等本格的活動을 展開하리라는데同會社의機成要素가 純朝鮮人으로그將來가注目되어잇다

養鷄講話 ⑫

開豊農園 李允秀

鷄舍의面積은 勿論經營方針의規模如何에따라不同할지나 單位面積內의 飼養羽數를말하면舍外運動場을 利用할수업슬때天에 舍內에서鷄群이 居處하기에 困難하지아니할만한 程度의面積을 要할지니 坪當八、九首可量收容함이 良好하나經濟的으로는容想치아니함으로 最大限度로坪當十四、五首可量收容하도록 할것이다

鷄舍의構造는 多數多種의 樣式이이슴으로 어느方式이 良好하고 어느方式이 不良하다고 斷言키難하며 各各다特徵이잇는 反面에缺點이잇다 各其樣式中에 될수잇는대로 長處를取하야 構造한것이 여기에잇는 圖解라고할수잇스니

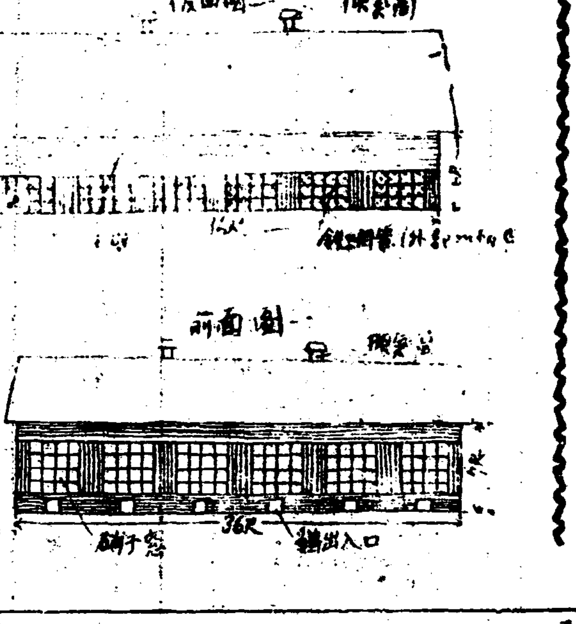

第一圖는鷄舍의 前面圖인데前面의高를 七尺으로하고 硝子窓은 前面七尺高의 中間에四尺高로하면 아래人中防의高와위中防의幅은各各一尺五寸式이되므로 아래人中防에 鷄의出入口를 設置할지니 出入口의 長廣은一尺乃至 一尺二三寸可量의 正四角形으로하고舍內에서開閉하게하며 出入口의大小는 以上될합과가티 一尺以上 一尺二三寸可量의程度가가장適當하다 一尺이未滿할時에는 出入에困難하게되고 그以上이되면冬期寒冷할때에 舍內保溫上 不適當할것이다 硝子窓은六尺一間에對하야二尺幅二枚의比例입으로即全面의 三分의二가 硝子窓이요 三分의一이 土壁이된나 이와가티하면採光에도 支障이업고 保溫에도 適當하다고생각한다

後面의高는六尺으로하고 六尺을上下로 半分하야 上部三尺은 土壁을치고 下部三尺은壁을치지아니하고 細密한鐵網을치게할지니 亦是障子와갓치짜가지고 鐵網을밧친後에 돌서귀로달아서 舍內로열게하고그鐵網窓外部에는 板木門을 달아서 冬期寒冷할時에 閉鎖하계할것이다 鐵網은 쥐、鼠、뱀(蛇)가튼놈이 드러가지못할만큼 細密한것을 使用할것이다

第三圖平面圖는 한鷄舍를六坪式으로 區劃을하야 한鷄舍에八、九十首可量을 飼養하게한것이니 鷄舍內의 設備品은 三圖와가티 止木、給餌器、飮水器、産卵箱、巢箱、塵浴箱을 各室에 設備하야 닭의居處와生活에 될수잇는대로 便利하고 管理에簡便하게함이 鷄의產卵能率을增進케하고 管理上勞力을 節約할수잇다 (續)

薪炭統制問題로

群山市民座談會開催

【群山】 군산에잇서서 신탄(薪炭)을 통제키위한 신탄주식회사(新炭株式會社)의 건속인 신탄시장(新炭市場)이지난십월일일부터 시장의해의를 하여오게되는중 신탄가격이 전년에비하여 약삼사할가량 고등케되자 일반은농시장이잇슴으로 고등케된다는등 일반의여론이 분눈함으로 본보군산지국의동업일지국의 련합주최로 이에대한여론을 들어보고자 지난십일일오후네시에 군산농영정(群山東榮町)명월관에서 전기 삼지국련합주최로 좌담회를개최하엿는데 출석자와좌담의내용은 다음과가텃다

出席者 李熙銖、金白龍、田炳奎、金永熙、方漢淳、李源衡、片元順、梁斗熙、全義鎔、全榮律、朴奉柱、朴世赫、李海淳、金俊權

李海淳 (前略)여러분은조곰도 기탄업시 본회를 개최케된신탄문제에대하여 의견을 발표하시기바랍니다

梁斗熙 근자군산에잇서서신탄가(新炭價)문제로일반의여론이비등함으로 주최측은 그의 여론을종합코자 이자리를 일우워여러분의 냉정하고 공정한말삼을듯고자하는것입니다 그런데대저신탄가(新炭價)가 고등하여젓스니 그의 원인이 어데잇슬가요

李源衡 주최측에서 군산에잇서서 신탄매매관계가 재래는엇재든것이 지금은 어떠타는것을먼저말삼하여주시요

梁斗熙 종래는 나무실은배가오면 어느곳에서나 도매할이든지 자기네 자유로팔고사든것을 요사이는 배에는곳을제한지정하고 돗빈경어 시장압해는 이일이상을 체류하면처벌한다함으로 그편리한 곳에서 이일이상할때는 부득이시장에 내노코 경매하게되면시장에서는 넘우싸게사는 까닭으로 나무배가전와가려 오지안는다는 풍설도 잇습니다

全義鎔 (新炭會社社長)그는군사부와 군산경찰서가 한안정리바침에 의하야 개선장소를지정한것이랍니다 그리고 이일이상이라는것도 사실입니다 그러나지금까지 처벌당한사람은업스며 신탄의 원산지인 충청남북도와 전라남북도를실지조사시찰하엿는데작년팔월삼십일부로사유림보호규측이발령된후로는 벌채를 못하게되여 수요가부족함으로 만일에 타도나타군으로 신탄을수출함을 발견하면 일일히호출하여 수출을엄금 설유하게됨으로 원산지에서도 작년에비하여 약삼활이 고등하엿다합듸다

李源衡 배매는것을 취체는어데서하게되엿는가요

全義鎔 총독부의선박취체령에의하야 취체를합니다

李源衡 게선괴간은누가낸것이요

全義鎔 부윤이나경찰서장의자유입니다

李源衡 나무는반드시시장에내노코경매를해야만되는가요

全義鎔 그는물건 임자의 자유입니다 개인산에든지 시장에놀려는것이 모다 자유입니다

主催側 신탄가와 고등한 리유에잇서서 일반의여론이 인식부족이라면 해소하여야 할것이고 신탄회사에 책임이잇다고하면 회사로서 자결하는바가잇술것이니 형식에 구애치말고 귀탄업시 의견을발표하여주시요

李源衡 신탄은 우리생활상 필수품이니 싸게살수잇는 방도가업슬가요

梁斗熙 그는 시장은 꿋금자와수요자간에 매매된 원가(元價)에일할의 수수료만을밧고중간역할을 하게되면 조켓습니다

李熙銖 돗전면선상자유판매(船上自由販賣)는못한다고 하더니 지금도그런지요

主催側 잇습듸다

李熙銖 선상매매보다 시장매매가격이 상할가량 빗사다하니 사실인가요

主催側 그는정확히알수업습니다

李熙銖 떠원도(片元順)씨에게못습니다 귀하는 객주도서배에서와 시장에서와의 가격이어떠합니까

片元順 시장보다 배에서라고싼것이아닙니다

李熙銖 시장매매고는얼나됩니가 (續載)

今年度經濟日誌 (三月中)

京城及朝鮮關係

一日 ▲朝鮮內에서는二十個所에서 苹果의出廻라든가이統制를爲하야 各地의同業組合의 聯合會를 組織하고共販을 行하려고協議中

六日 ▲朝鮮、臺灣米及日本內地米의生產費가發表되엿다 朝鮮米二十一圓七十錢、臺灣米十七圓八十一錢、日本內地米二十三圓三十四錢

七日 ▲全南光州에五萬錘의鐘紡工場新設의計가잇섯다 ▲朝鮮製絲業合資布를爲하야農林局에서立案中、今後는製絲工場을許可主義로한다고

九日 ▲朝鮮工業生產高가發表되엿다 昭和七年中三億一千八百三萬六千餘圓으로 前年에比하야 五千九十一萬二千餘圓二割二分强의增產 ▲石灰窒素共販組合의 朝鮮內 販賣高는 一萬八千三百噸으로前年에比하야 九百噸의增加그리고 年度末까지에는 아직五十噸가량의賣行이잇슬豫想임으로 二萬二、四千噸에達하야 約三割增加의豫想이라고

十日 ▲日本製粉에서는朝鮮內新出工場新設을爲하야仁川에서數地를買收하얏다는 報가잇섯다 ▲南朝鮮고무工場十七工場을합케뭉처合同會社(二百萬圓)를設立計畫中

十三日 ▲魚油及魚肥運賃은前年度보다二割四分을引上키로交涉決定 (一) 積地雄基、淸津、城津元山의境遇北陸六十七錢、關門六十七錢、阪神六十七錢、伊勢灣七十四錢、淸水京濱七十九錢、長崎六十七錢 (二)元山雄基間의沿岸으로부터 前記諸港行은前記運賃보다五錢高 (三) 釜山、元山間의沿岸으로부터 前記諸港行은六錢高 (四)釜山으로부터關門六十一錢、阪神六十六錢、伊勢灣七十三錢、淸水京濱七十八錢、長崎六十六錢 ▲大邱米穀突然立會停止

十五日 ▲鐵道局의 東拓植下直營說(事實은朝鮮運送代行?)에對하야 運送店 商工團體間에 猛烈한 反對熱이잇섯다

十六日 ▲漁油脂九年度販賣協定을 協議中이든바 意見이一致되지안코 新協定成立까지 昭和八年度契約을 踏襲하야 市勢는 硬化油를 基準으로한逆算式으로하고 特價高의時는 時價에依할協議를了하얏다 그리고引受는 合同油脂와 朝鮮窒素로決定 ▲大田商工會議所議員 初選擧를了하얏나

十九日 ▲朝鮮內自動車業者의深油販賣會社設立案完了(資本金二十萬圓)

廿二日 ▲米穀對策關係立法案附帶決議件議員本會議通過 ▲니켈鑛探掘을爲하야 化學工業會社에서 成南雲松里의 鑛區探掘을出願

廿四日 ▲朝鮮事業公債改正案貴族院本會議에서可決

廿五日 ▲朝鮮私鐵補助法改正法案貴族院本會議에서可決

廿六日 ▲第六回朝鮮米買入立米約五十萬石으로發表되엿다 ▲北鮮鐵道管理局에서는管內車扱直營으로四月一日부터實施키로決定

廿七日 ▲朝鮮米買入要綱發表 申込受付三月三十一日 決定四月二日 買入場所京城 釜山 群山 東京 大阪 受渡場所 仁川 鎭南浦 釜山 群山 長項 木浦 東京 名古屋 大阪 神戶 門司 受渡期間十五日間等 ▲朝鮮總督府蠶絲試驗所에서는產繭系統立의 第一步로米及綿의救濟策을思想高을發表한다고

廿八日 ▲淸津府의 輪城中野四百萬坪編入이 認可되엿나 ▲朝鮮製絲協會에서는 四月一日부터 輸出生絲出荷制限協定에依하야 朝鮮產生絲의出荷에는 出荷證을發行키로決定

三十日 ▲淸凉飲料稅府令으로公認四月一日부터實施

副業產品時勢週報 (十二月)

(朝鮮副業調査協會)

◇菜蔬類

品名	單位	價格
고구마	一貫	[illegible]
토란	同	[illegible]
馬鈴薯 白	同	[illegible]
同 赤	同	[illegible]
人蔘	同	[illegible]
외 朝鮮產	百個	[illegible]
외 土產	同	[illegible]
수박 臺灣	一貫	[illegible]
同	同	[illegible]
茄子 土產	百個	[illegible]
일년감	一貫	[illegible]
靑葱	同	[illegible]
쑥갓	同	[illegible]
양상치	同	[illegible]
미나리	十把	[illegible]
蓮根 土產	一貫	[illegible]
生薑 大	同	[illegible]
同 小	同	[illegible]
마늘	百個	[illegible]
南瓜	同	[illegible]

◇果實類

品名	單位	價格
苹果 國光	四貫	[illegible]
同 紅玉	同	[illegible]
同 倭錦	同	[illegible]
梨 早生赤	三貫五	[illegible]
同 朝鮮產	百匁	[illegible]
同 日本產	同	[illegible]
同 今村秋	同	[illegible]
同 晚三吉	同	[illegible]
잣	一石	[illegible]
실백	一斗	[illegible]
苦椒 朝鮮	百斤	[illegible]
苦椒가루	同	[illegible]
실고추	同	[illegible]
胡桃	一石	[illegible]
栗	一斗	[illegible]
柿	四貫	[illegible]
乾柿	一箱	[illegible]
大棗 中國產	百斤	[illegible]
同 朝鮮產	同	[illegible]
銀杏	一斗	[illegible]
乾蕨	同	[illegible]
고사리乾物	一束	[illegible]

◇家畜類

品名	單位	價格
生鷄 雌	百匁	[illegible]
同 雄	同	[illegible]
生豚	一貫	[illegible]
生兎 白 五百匁以上	同	[illegible]
同 외것	百匁	[illegible]
同 雌	同	[illegible]
同 雌雄二百五十匁以上	同	[illegible]
同 모다四百匁以上	同	[illegible]
鷄卵	一貫	[illegible]
同	百個	[illegible]
四季鷄卵	十個	[illegible]
蜂蜜	石油罐一罐	[illegible]

◇毛皮類

品名	單位	價格
안고라兎毛 三吋半以上	一封度	[illegible]
同 三吋以上	同	[illegible]
同 二吋半以上	同	[illegible]
同 二吋以上	同	[illegible]
同 一吋半以上	同	[illegible]
同 一吋以上	同	[illegible]
同 梳毛	同	[illegible]
同 펠트	同	[illegible]
백兎기스皮	一枚	[illegible]
豚 胴毛	百斤	[illegible]

◇購買品

品名	單位	價格
[illegible]粕	一〇貫	[illegible]
成鷄用配合飼	五斗	[illegible]

◇養鷄用鐵網

品名	單位	價格
三尺幅二寸目	百尺	[illegible]
三尺幅一寸半目	同	[illegible]
三尺幅一寸目	同	[illegible]
三尺幅五分目	同	[illegible]
四尺幅二寸目	百尺	[illegible]
四尺幅一寸半目	同	[illegible]
四尺幅一寸	同	[illegible]
育雛用	同	[illegible]
中雛用	同	[illegible]
飲水器	一〇〇斤	[illegible]
玉蜀黍(大)	九一斤	[illegible]
同 (小)	同	[illegible]
同 割	同	[illegible]
高粱粒	同	[illegible]
同 割	同	[illegible]
蠶蛹用粉	二五瓩	[illegible]
魚粉	十貫	[illegible]
粃	八五斤	[illegible]
礪殼	百斤	[illegible]

◇其他副業品

品名	單位	價格
麥稈眞田 上	一反	[illegible]
同 中	同	[illegible]
同 下	同	[illegible]
經木眞田	一貫	[illegible]
杞柳	同	[illegible]
藺草	同	[illegible]
栗虫巢	百斤	[illegible]
椎茸	一貫	[illegible]
切乾大根(서러말리운무)	同	[illegible]

◇川魚類

品名	單位	價格
자라	一貫	[illegible]
잉어	同	[illegible]
붕어	同	[illegible]
미꾸리	同	[illegible]
가물치	同	[illegible]
메기	同	[illegible]
뱀장어	同	[illegible]
蜆	一升	[illegible]

暴風前夜 [39]

咸大勳 作 金熊超 畵

이역(異域)(六)

리철이는 향란이의 집에서 거이 매일 밤을 지내이면서 병원에 출근하다가 두어주일만에 자긔 차숙집으로 도라왓다 방안은 별로 달라진것이업고 그저 한편구석에 이주일동안이나 보지못한 신문이 차국 차국 싸혀잇슬뿐이다 철은 오래간만에 초저녁부터 일즉히 잠을 자보려고 혼자 衾을이 자리를 펴고잇는데 돌연히 자긔삼문을 노크하는 소리가들리엇다 철은

『누구요?』

하고 펴든자리를 손에든채문는 편을 바라보앗다

『나으리 드러 오섯서요!』

하고 문을 열고 드러오는것은 주인 할머니다 그할머니는 방에 드러서면서

『나으리 이거 웬일이서요…』

차고 별로 수상치도 안타는듯이 빙그레 웃스며 철을 치어다 본다

『질눈사람이 그리치요!』

리철은 핑게댈일도 업나는듯이 이러케 대답하고는 이부자리를 마자펴면서

『저 무슨편지 가튼거 오지안엇세요?』

하고 할머니의 얼골을 힐끗 바라보앗다

『나으리 책상에다 너허두엇지오…그에 저숙이가다 갓다 너허둔다고 하든데요!』

로파는 주룸잡힌 얼골로 치여다보며 말햇다

『그래요 그러면 여긔 잇게지오』

하고 리철은 책상 서랍을해보앗다 거긔는 서너장 되는 편지와 의학잡지 가튼것이며 권이잇섯다 철은 편지부터먼저살펴보앗나 그것은 의외로 석장이 『一』두가 간도에잇는 김성희에게서 온것이엿다。 철은 김성희란글자를보자 가슴이선뜻하엿다 그리고 자긔도 아지못하게시리 얼골이 붉거집을늣기엇다 철은 편지석장을들고 그편지보낸날자 순서로 골라가지고맨처음보낸 편지부터 봉압을떼엿다 첫장은 오랫동안 소식이 업서 답답하다는말과 애타는 상사의글발이 어엽뿐 글씨로 쓰엿는데 그다음편지는 웨편지의회답이업느냐 무슨일이 잇는지 또는병이 낫는지 걱정되여 견딀수업다는것이다 그러나세스재장에와서는 너무도 편지 안는것을 원망하는 태도엇다。철은두근거리는 가슴으로 맨나속온 편지를 다시한번 되푸리해읽기시작하엿다

『두번보낸 나의편지에 한번 편지도 업스시니 이것은필경당신이 무슨일이 잇는것으로 인식됩니다。나를 버리시든지 나를 모욕하시든지하는것이 안이면 필경당신은 사랑이 업서 다른데로 훌려갓다는것입니다 사랑은 무형한것이나 그것은 일정량(一定量)의것이때문에 사랑을 난호으면 난호수록사랑의 분량이 적어지는것이 사실이외다…여하간이번편지까지 업스면 나는 꼿삼경하여 최후의담판을 하려니다……×월×일 성희올님』

리철은 최후의 통첩가튼 성희의 맨끗장편지를 다시읽고나서 어떠케 회답을 즉시보내여 정희의 마음을 진정식힐가하는 생각으로 그편지보낸 남자를 훌터보앗다 그러나 그편지를 보낸지는 벌서 오일전이엇다 그리하여 철은 더한층 황당한 태도로어되 출장을 갓다가 왓기때문에 편지 답장을 못햇노라고핑계할박게 업다는 생각으로편천지를 끄내가지고 성희에게 회답을 쓰기시작하엿다。

그때 대문박게서 누구를 부르는듯한 여자의 목소리가 들리엇다

『저 웬여쟈손님이 또오섯나봐요』

엽헤 우두머니 안저잇든 주인로파는 이소리를듯자 또여자가 왓구나하는듯이 책상을마조안고 펜을 달리고 잇는리철에게소리첫나

『좀나가보우 누구인가!』

하고 리철은 로파를바라보지도안코 이러케말하고는 여전히 펜을 달리고잇다

주인로파는 못맛당한듯이입을 비죽거리면서 바그로 나아갓나가 다시 방안으로 드러와서

『어떤 여자손님이 오섯서요』

하고 리철이게 말을한다

『어떤손님이야요? 향난이가왓서요?』

리철은게속하여 펜을달리면서 이러케 뭇는다

『아니요!』

『그럼은요!』

『몰으실 손님이야요!』

『누구래요!』

『리선생님 게시냐고?게시면좀 나오시라다고만 말슴하라겟지오!』

『어떤녀자가려요!』

『하생가려요 조그만 가방을하나 들엇서요!』

이말을듯자 무엇을 생각한듯리철은 쓰든 편천지를 덥허노코 황망히 문박그로 나아갓다

咽喉醫學の家庭講座

담기침

喘息의難症 感冒、百日咳

日本의建物은比較的窓戶의사이로自然換氣가되지만洋式建物에는그것이적음으로窓우에換氣孔을만들必要가잇습니다

咽喉의保護上第一조흔室內溫度는華氏六十二三度로부터六十七八度이나溫度만생각하고直接咽喉衛生을忘却하야서는안됩니다。

感氣로기침이나는때담배를피여서漸漸惡性이되여간것은注意하지안코면안됩니다。또기침이나는때炭酸瓦斯가들어찬群衆雜沓에들어가거나劇場과活動寫眞館에들어가든지하는것은忌避하여야합니다不得已그런場所에갈때에는반다시마스크를걸고갈必要가잇습니다。그러나가장重要한것은亦是服藥하고또携帶하고단일거십니다

◆龍角散을服用할容態◆

(痰咳症)……담으로늘콜록콜록하는……容態
(喘息症)……천식으로그르렁거라고숨찬……容態
(不眠症)……기침이자저서밤잠못자는……容態
(流感咳)……流行性感冒로헤서기침나는……容態
(肺病咳)……肺病으로늘바튼기침하는……容態
(血温咳)……담에臭氣나고가끔피섞기는……容態
(咽喉痛)……音聲이쉬고또는咽喉아푼……容態
(小兒咳)……百日기침又는홍역기침하는……小兒

登錄商標

龍角散 (룡각산)

定價 二日半分 二十錢 四日分 三十錢 八日分 五十錢 十八日分 一圓 四十日分 二圓 六十五日分 三圓

本舖 東京市神田區豊島町 株式會社 藤井得三郎商店 振替東京九一番 電話浪花(67)〇〇八九〇〇

▽全國藥店에잇슴

D10-1